

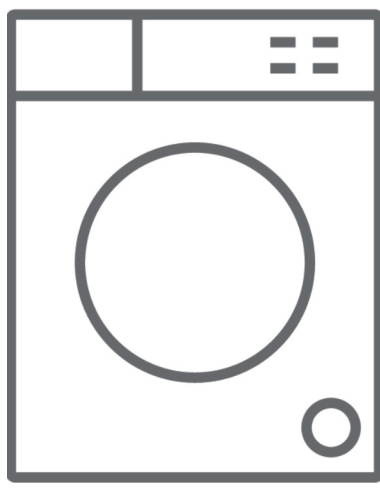

CZ Pračka se sušičkou / Návod k použití







RDW8160B

Děkujeme, že jste si vybrali tento výrobek.

Tento návod k použití obsahuje důležité bezpečnostní informace a pokyny pro provoz a údržbu vašeho spotřebiče.

Před prvním použitím spotřebiče si pečlivě přečtěte tento návod k obsluze a uschovejte jej na bezpečném místě pro případné použití v budoucnu.

Ikona	Typ	Význam
	VAROVÁNÍ	Nebezpečí vážného zranění nebo smrti
	NEBEZPEČÍ ÚRAZU ELEKTRICKÝM PROUDEM	Nebezpečné napětí
	POŽÁR	Varování; Nebezpečí požáru / hořlavý materiál
	POZOR	Nebezpečí úrazu nebo poškození majetku
	DŮLEŽITÁ POZNÁMKA	Správný provoz systému

OBSAH

1. BEZPEČNOSTNÍ POKYNY	4
1.1 Všeobecná bezpečnostní varování	5
1.2 Během provozu	11
1.3 Balení a životní prostředí	12
1.4 Informace o úsporách	12
2. TECHNICKÉ SPECIFIKACE	14
3. PŘEHLED SPOTŘEBIČE	15
3.1 Popis spotřebiče	15
4. INSTALACE	15
4.1 Odstranění přepravních šroubů	15
4.2 Nastavení vyrovnávacích nožiček / nastavení nastavitelných zářezek	16
4.3 Elektrické zapojení	16
4.4 Zapojení hadice pro přívod vody	16
4.5 Zapojení hadice pro odtok vody	17
5. PŘEHLED OVLÁDACÍHO PANELU	17
5.1 Příhrádka na prací prášek	18
5.2 Oddíly	18
5.3 Volič programů	19
5.4 Elektronický displej	19
6. POUŽITÍ SPOTŘEBIČE	19
6.1 Příprava prádla	19
6.2 Vložení prádla do spotřebiče	20
6.3 Přidání pracího prostředku	20
6.4 Obsluha spotřebiče	21
6.5 Výběr programu	21
6.6 Systém detekce poloviční náplně	21
6.7 Doplnkové funkce	21
6.8 Dětská pojistka	27
6.9 Chcete-li pozastavit / zrušit běžící program nebo přidat prádlo	27
6.10 Konec programu	28
7. TABULKA PROGRAMŮ	29
7.1 Důležité informace	34
8. ČIŠTĚNÍ A ÚDRŽBA	35
8.1 Varování	35
8.2 Filtry na přívodu vody	35
8.3 Filtr čerpadla	36
8.4 Příhrádka na prací prášek	36
9. TĚLO / BUBEN	37
10. ŘEŠENÍ PROBLÉMŮ	38
11. AUTOMATICKÁ UPOZORNĚNÍ NA ZÁVADU A CO JE TŘEBA UDĚLAT	40

1. BEZPEČNOSTNÍ POKYNY

Provozní napětí / frekvence	(220–240) V~ / 50Hz
Celkový proud (A)	10
Tlak vody (Mpa)	Maximální 1 Mpa / Minimální 0,1 Mpa
Celkový výkon (W)	2200
Maximální kapacita náplně (suché prádlo) (kg)	8
Maximální kapacita sušení (kg)	6

- Neumísťujte spotřebič na koberec nebo podložku, která by bránila větrání základny.
- Tento spotřebič nesmí používat osoby (včetně dětí) s omezenými tělesnými, smyslovými nebo duševními schopnostmi nebo osoby s omezenými zkušenostmi a znalostmi, pokud se nacházejí pod dohledem odpovědné osoby nebo pokud byly seznámeny se správným a bezpečným používáním spotřebiče a chápou případná rizika s tím spojená.
- Děti mladší 3 let se smí nacházet v blízkosti spotřebiče pouze tehdy, pokud se nacházejí pod neustálým dohledem.
- V případě poškození napájecího kabelu kontaktujte nejbližší autorizovaný servis a požádejte o jeho výměnu.
- K zapojení spotřebiče použijte pouze nové hadice pro přívod vody dodávané s vaší pračkou. Nikdy

nepoužívejte staré, použité nebo poškozené hadice.

- Děti si se spotřebičem nesmí hrát. Čištění a údržba nesmí být prováděny dětmi bez dohledu dospělé osoby.

 **POZNÁMKA:** V případě, že chcete mít tento návod k použití v elektronické podobě, kontaktujte nás na následující adrese: „washmachine@standardtest.info“. Ve svém e-mailu uveďte název modelu a sériové číslo (20 číslic), které najdete na dvířkách spotřebiče.

Před použitím nebo instalací spotřebiče si přečtete následující bezpečnostní opatření, aby byla zajištěna vaše bezpečnost i bezpečnost ostatních.

Spotřebič je určen pouze pro domácí použití. Používání spotřebiče pro komerční účely povede ke ztrátě záruky.



Tento návod k použití byl vytvořen pro více modelů, proto váš spotřebič nemusí disponovat některou z popsaných funkcí. Z tohoto důvodu je důležité při čtení návodu k použití věnovat zvláštní pozornost veškerým obrázkům.

1.1 Všeobecná bezpečnostní varování

Před instalací odstraňte 4 přepravní šrouby a gumové distanční vložky ze zadní části spotřebiče.

- Záruka se nevztahuje na škody způsobené vnějšími faktory, například požárem, záplavami a jinými zdroji poškození.

- Tento návod si uchovejte pro budoucí použití. Jestliže spotřebič předáte někomu jinému, předejte mu také tento návod k použití.
- Okolní teplota nezbytná pro provoz vašeho spotřebiče je 15–25 °C.
- Pokud teplota klesne pod 0 °C, hadice mohou prasknout nebo elektronická karta nemusí fungovat správně.
- Ujistěte se, že prádlo vložené do spotřebiče neobsahuje cizí předměty, jako jsou hřebíky, jehly, zapalovače a mince.
- Je třeba zabránit tomu, aby se v okolí spotřebiče hromadil prach.
- Na pracím prostředku a změkčovačích dlouhodobě vystavených vzduchu se mohou hromadit nečistoty. Změkčovač nebo prací prostředek vložte do přihrádky pouze na začátku každého praní.
- Pokud nebudete spotřebič delší dobu používat, odpojte ji od elektrické sítě a uzavřete přívod vody. Doporučujeme také nechat dvířka otevřená, abyste zabránili hromadění vlhkosti uvnitř spotřebiče.
- V důsledku kontroly kvality během výroby může ve spotřebiči zůstat trochu vody. To provoz spotřebiče neovlivní.
- Uchovávejte sáček, který byl dodán ve spotřebiči a obsahuje tento návod k použití, mimo dosah dětí a batolat, abyste předešli riziku udušení.
- Obal spotřebiče může být pro děti nebezpečný. Nedovolte dětem hrát si s obaly nebo malými částmi ze spotřebiče.

- Programy s předpírkou používejte pouze na velmi znečištěné prádlo.
- Nepřekračujte maximální náplň pracího nebo sušícího programu, který jste zvolili.
- V případě poruchy odpojte spotřebič od elektrické sítě a uzavřete přívod vody. Nepokoušejte se spotřebič opravovat sami. Opravy by měl provádět pouze autorizovaný servisní technik.
- Nikdy neotevírejte přihrádku na prací prostředek, když je spotřebič v provozu.
- Nikdy neotevírejte dvířka, když je spotřebič v provozu.
- Řiďte se pokyny výrobce ohledně používání aviváže nebo podobných výrobků, které chcete ve spotřebiči použít.
- Nezastavujte spotřebič před dokončením cyklu sušení. Pokud to musíte udělat, rychle veškeré prádlo vyndejte ze spotřebiče a ihned jej rozložte na vhodný povrch, aby vychladlo.
- Spotřebič nesmí být napájen přes externí spínací zařízení, jako je časovač, nebo připojen k okruhu, který je pravidelně zapínán a vypínán.
- V místnosti, kde má být spotřebič instalován, nesmějí být uzamykatelné posuvné dveře nebo dveře s panty na opačné straně než u spotřebiče, které by mohly blokovat plné otevírání plnicích dvířek spotřebiče.
- Nainstalujte spotřebič na místo, které lze plně větrat a kde neustále proudí vzduch.

BEZPEČNOSTNÍ VAROVÁNÍ

- Musíte si přečíst tato varování. Ignorování těchto

varování může vás nebo ostatní vystavit riziku smrtelných zranění.

NEBEZPEČÍ POPÁLENÍ

- Během provozu spotřebiče se nedotýkejte dvířek, vypouštěcí hadice ani vypuštěné vody. Vysoké teploty představují riziko popálení.
- Po dokončení sušení dvířka úplně otevřete. Nedotýkejte skla dvířek. Dosáhne vysokých teplot a představuje riziko popálení.

NEBEZPEČÍ ZÁSAHU ELEKTRICKÝM PROUDEM

Nepřipojujte spotřebič k elektrické síti pomocí prodlužovacího kabelu.

- Poškozený napájecí kabel / zástrčka může způsobit požár nebo úraz elektrickým proudem. Výměnu poškozeného napájecího kabelu smí provést pouze kvalifikovaný personál.
- Nikdy nevyjímejte zástrčku ze zásuvky tahem za kabel. Vždy tahejte za zástrčku.
- Nikdy se nedotýkejte napájecího kabelu / zástrčky mokřýma rukama, protože by to mohlo způsobit zkrat nebo úraz elektrickým proudem.
- Nedotýkejte se spotřebiče, pokud máte mokré ruce nebo nohy.
- V případě poškození napájecího kabelu kontaktujte nejbližší autorizovaný servis.

Nebezpečí výbuchu

- Než spustíte program praní a sušení, důkladně opláchněte ze svého prádla veškeré chemikálie, jako je odstraňovač skvrn. Pokud tak neučiníte,

může funkce sušení způsobit nebezpečí výbuchu.



Nebezpečí požáru

- V blízkosti spotřebiče neskladujte hořlavé nebo výbušné kapaliny.
- Prádlo, které bylo znečištěno látkami, jako je kuchyňský olej, aceton, alkohol, benzín, petrolej, odstraňovač skvrn, terpentýn, vosk a odstraňovač vosku, je třeba před sušením ve spotřebiči vyprat v horké vodě s množstvím mycího prostředku navíc.
- Pokud jste zvolili program praní a sušení, nepoužívejte mycí kouli, protože by to mohlo způsobit nebezpečí požáru.
- Nesušte prádlo za níže uvedených podmínek, protože představují riziko požáru:
 - Pokud prádlo není vyprané.
 - Pokud skvrny na bázi oleje nejsou před zahájením programu praní nebo sušení předběžně ošetřeny.
 - Prádlo, které bylo vyčištěno průmyslovými chemikáliemi.
 - Prádlo, které obsahuje velké množství pryžové pěny, pěny, gumy nebo pryžových částí a ozdob.
 - Předměty, jako je pěnová guma (latexová pěna), sprchové čepice, nepromokavé textilie, pryžové předměty a oblečení nebo polštáře vyplněné pěnovou gumou, by se neměly v pračce sušit.
 - Předměty, které obsahují výplně nebo jsou poškozené (jako jsou polštáře nebo bundy). Pěnová guma představuje během procesu

sušení riziko požáru.

- Nikdy nepoužívejte výrobky, které obsahují rozpouštědla.
- Ujistěte se, že prádlo vložené do spotřebiče neobsahuje cizí předměty, jako jsou hřebíky, jehly, zapalovače a mince.

Nebezpečí pádu a zranění

- Nešplhejte na spotřebič.
- Ujistěte se, že hadice a kabely nezpůsobují nebezpečí zakopnutí.
- Neotáčejte spotřebič dnem vzhůru ani na bok.
- Nezvedejte spotřebič za dvířka ani přihrádku na prací prostředky.
- Ujistěte se, že hadice a kabely nezpůsobují nebezpečí zakopnutí.

 **Při přemístování spotřebiče buďte opatrní, abyste se vyhnuli nebezpečí úrazu. Pračka se sušičkou je těžká, proto doporučujeme, aby ji přenášeli minimálně dvě osoby.**

Bezpečnost dětí

- Nedovolte dětem hrát si se spotřebičem.
- Nenechávejte děti bez dozoru v blízkosti spotřebiče. Mohly by se zamknout uvnitř spotřebiče.
- Sklo dvířek a povrch spotřebiče mohou být během provozu velmi horké. Nedovolte dětem, aby se spotřebiče dotýkaly; mohlo by dojít k popálení pokožky.
- Obal spotřebiče může být pro děti nebezpečný. Nedovolte dětem hrát si s obaly nebo malými

částmi ze spotřebiče.

- V případě konzumace pracích a čistících prostředků nebo styku s kůží nebo očima může dojít k otravě a podráždění. Čistící materiály uchovávejte mimo dosah dětí.

1.2 Během provozu

- Nedovolte, aby se domácí zvířata přiblížili ke spotřebiči.
- Před použitím se ujistěte, že jste z vnější strany spotřebiče, bubnu a z přihrádky na prací prostředky odstranili veškerý obalový materiál a ochrannou pásku. Spotřebič zkontrolujte, zda nedošlo k jejímu zjevnému poškození. Neinstalujte a nepoužívejte spotřebič, pokud je poškozený.
- Váš spotřebič je určen pouze pro domácí použití a je určen pouze k praní a sušení věcí, které jsou výrobcem na štítku označeny, že jsou určeny k praní a sušení v pračce a textilií složených z ručně prátelné vlny nebo textilních směsí, jakož i saténu, krajky, hedvábí a jiných ručně omyvatelných oděvů. Nepoužívejte spotřebič k účelům, které nejsou výslovně uvedeny v tomto návodu k použití.
- Tento spotřebič mohou používat děti starší 8 let a osoby se sníženými fyzickými, sensorickými nebo mentálními schopnostmi nebo bez dostatku zkušeností a znalostí v případě, že mají dozor nebo jsou instruovány ohledně bezpečného použití zařízení a budou obeznámeny se souvisejícími nebezpečími. Děti si se spotřebičem nesmí hrát. Čištění a údržba nesmí být prováděny dětmi bez dohledu dospělé osoby.

- Instalaci spotřebiče smí provést pouze autorizovaný servisní technik. Instalace spotřebiče jinou osobou může mít za následek ztrátu záruky.

 **POZNÁMKA:** Technické údaje se mohou lišit v závislosti na zakoupeném produktu.

Výměnu pásu smí provést pouze autorizovaný servis.

Používejte pouze originální náhradní řemen.

1.3 Balení a životní prostředí

OBALOVÉ MATERIÁLY A VYSLOUŽILÝ SPOTŘEBIČ ZLIKVIDUJTE ODPOVĚDNĚ

Odstranění obalů

Obalové materiály chrání spotřebič před jakýmkoli poškozením, ke kterému může dojít během přepravy. Obalové materiály recyklujte.

Použití recyklovaného materiálu snižuje spotřebu surového materiálu a snižuje produkci odpadu.

1.4 Informace o úsporách

Několik důležitých informací pro co nejefektivnější využití vašeho spotřebiče:

- Množství prádla, které vložíte do spotřebiče, by nemělo přesáhnout maximální uvedené množství. Aby váš spotřebič mohl pracovat efektivněji, vyvarujte se jeho přeplňování.
- Pokud nepoužijete funkci předpírky pro normální a lehce zašpiněné prádlo, ušetříte elektřinu a vodu.

CE prohlášení o shodě

Prohlašujeme, že naše výrobky splňují platné evropské směrnice, rozhodnutí, nařízení a požadavky uvedené v referenčních normách.

Likvidace vysloužilého spotřebiče



Symbol na výrobku nebo na jeho obalu znamená, že s tímto výrobkem nesmí být nakládáno jako s domovním odpadem. Místo toho musí být předán v příslušné sběrně vysloužilých elektrických a elektronických spotřebičů. Zajištěním správné likvidace tohoto produktu pomůžete zabránit možným negativním vlivům na životní prostředí a lidské zdraví, ke kterým by jinak mohlo dojít při nesprávném nakládání s tímto produktem. Podrobnější informace o recyklaci tohoto produktu vám poskytne místní městský úřad, služba pro

likvidaci domovního odpadu nebo prodejce, u kterého jste produkt zakoupili.

2. TECHNICKÉ SPECIFIKACE

Maximální kapacita náplně (suché prádlo) (kg)	8
* Maximální kapacita sušení (kg)	6
Rychlost ždímání (ot./min.)	1400
Počet programů	15
Provozní napětí / frekvence (V/Hz)	220 – 240 / 50
Tlak vody (Mpa)	Maximum: 1 Minimum: 0,1
Rozměry (V × Š × H) (mm)	845 x 597 x 582
* Nevkládejte k sušení do spotřebiče suché prádlo.	

3. PŘEHLED SPOTŘEBIČE

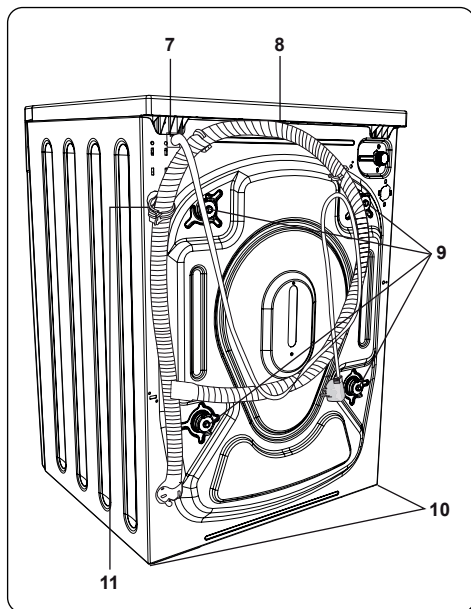
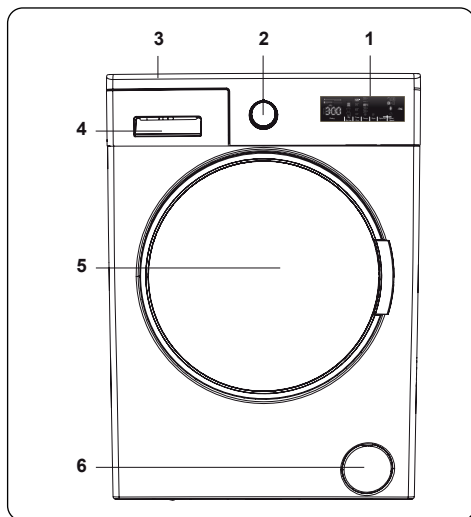

3.1 Popis spotřebiče

1. Ovládací panel
2. Volič programů
3. Horní krycí deska
4. Zásuvka na prací prášek
5. Dveře spotřebiče
6. Kryt filtru čerpadla

7. Napájecí kabel
8. Vypouštěcí hadice
9. Přepravní šrouby
10. Nastavitelné nožky
11. Plastový držák vypouštěcí hadice: (Držák neodstraňujte, bude to mít vliv na provoz spotřebiče).

4. INSTALACE

4.1 Odstranění přepravních šroubů

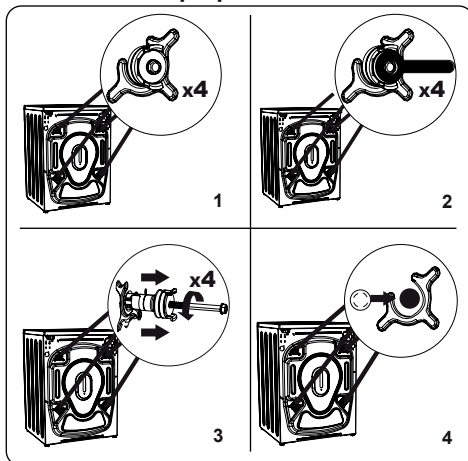

1. Než spotřebič uvedete do provozu, odstraňte z její zadní části 4 přepravní šrouby a pryžové podložky. Pokud šrouby nebudou odstraněny, mohou způsobit silné vibrace, hluk a nesprávnou funkci spotřebiče a vést ke ztrátě záruky.
2. Povolte přepravní šrouby otočením proti směru hodinových ručiček pomocí vhodného klíče.
3. Vyměňte přepravní šrouby přímým vytážením.
4. Vložte plastové zálepky dodané v sáčku s příslušenstvím do otvorů, které zůstaly po odstranění přepravních šroubů. Přepravní šrouby by měly být uschovány pro budoucí použití.



POZNÁMKA: Před prvním použitím spotřebiče odstraňte přepravní šrouby. Na poruchy vzniklé v důsledku provozu spotřebiče s namontovanými přepravními šrouby se záruka nevztahuje.

4.2 Nastavení vyrovnávacích nožiček / nastavení nastavitelných zážek

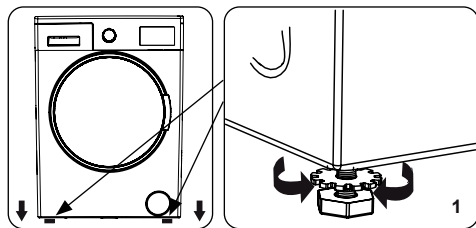

1. Neinstalujte spotřebič na povrch (např. koberec), který by bránil větrání zespodu.
- Abyste zajistili tichý provoz bez vibrací, nainstalujte ji na pevný povrch.
- Spotřebič můžete vyrovnat pomocí nastavitelných nožiček.
- Povolte plastovou pojistnou matici.

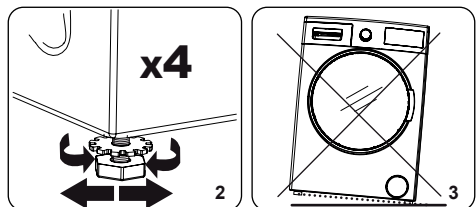

2. Chcete-li zvýšit výšku spotřebiče, otočte nožičky ve směru hodinových ručiček. Chcete-li snížit výšku spotřebiče, otočte nožičky proti směru hodinových ručiček.
- Jakmile je spotřebič ve vodorovné poloze, utáhněte pojistné matice otočením ve směru hodinových ručiček.
3. Nikdy nepodkládejte spotřebič lepenkou, dřevem ani jinými podobnými materiály.
- Při zametání a mytí podlahy, na které je spotřebič umístěn, dávejte pozor, aby nedošlo k narušení vodorovné polohy pračky.

4.3 Elektrické zapojení

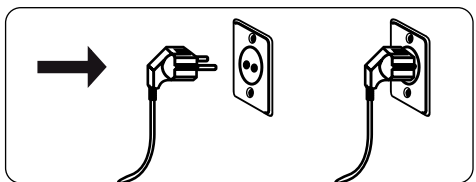

- Spotřebič vyžaduje síťové napájení 220–240 V, 50 Hz.
- Napájecí kabel vašeho spotřebiče je vybaven uzemněnou zástrčkou. Tato zástrčka by měla být vždy připojena k uzemněné zásuvce 10 A.
- Pokud nemáte vhodnou zásuvku a uzemněnou pojistku, obraťte se na kvalifikovaného elektrikáře.
- Neodpovídáme za škody, které vzniknou v důsledku připojení spotřebiče k neuzemněné zásuvce.

POZNÁMKA: Provoz spotřebiče při nízkém napětím vede ke zkrácení životnosti a omezení výkonu.

4.4 Zapojení hadice pro přívod vody

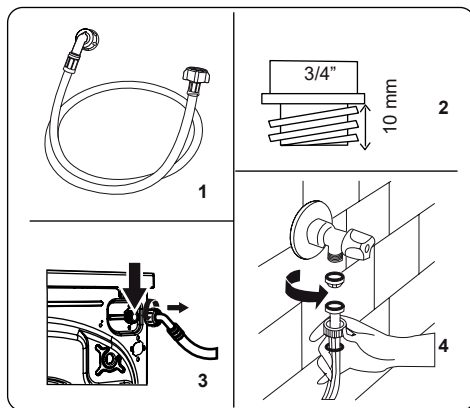

1. V závislosti na specifikacích spotřebiče může být váš spotřebič připojen k přívodu studené vody nebo k přívodu studené a teplé vody. Hadice s bílým uzávěrem by měla být připojena k přívodu studené vody a hadice s červeným uzávěrem k přívodu horké vody (pokud je k dispozici).
- Aby nedocházelo k úniku vody do spojení, je v balení s hadicí dodávána 1 nebo 2 matice (v závislosti na modelu vašeho spotřebiče). Tyto matice nasadíte na konec přívodní hadice, která se připojuje k přívodu vody.
2. Připojte nové přívodní hadice k vodovodnímu kohoutku se závitem 3/4".
- Připojte bílý konec přívodní hadice k bílému přívodnímu ventilu na zadní straně spotřebiče a červený konec hadice k červenému přívodnímu ventilu (je-li použit).

- Ručně utáhněte spoje. V případě pochybností se obraťte na kvalifikovaného instalatéra.
 - Průtok vody s tlakem 0,1–1 MPa umožní vašemu spotřebiči pracovat s optimální účinností (tlak 0,1 MPa znamená, že přes plně otevřený kohoutek proteče více než 8 litrů vody za minutu).
3. Jakmile provedete všechna připojení, zapněte přívod vody a pečlivě zkontrolujte těsnost.
 4. Zajistěte, aby nové hadice pro přívod vody nebyly přiskřípnuté, zalomené, zkroucené, přehnuté nebo zmačkané.
- Pokud je váš spotřebič připojen k přívodu horké vody, neměla by být teplota přívodu horké vody vyšší než 70 °C.

POZNÁMKA: Spotřebič musí být připojen k přívodu vody pouze pomocí dodané nové přívodní hadice. Staré hadice nesmí být znovu použity.

4.5 Zapojení hadice pro odtok vody

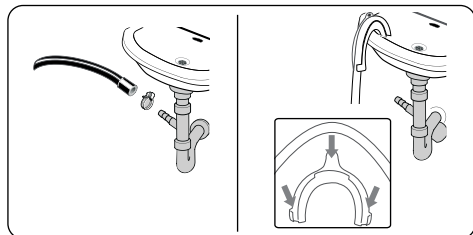

- Připojte odtokovou hadici ke stojanu nebo k výstupnímu kolenu u umyvadla pomocí dalšího vybavení.
- Nikdy se nepokoušejte vypouštět

hadici prodloužit.

- Hadici pro vypouštění vody ze spotřebiče nevkládejte do nádoby, kbelíku ani vany.
- Ujistěte se, že hadice pro vypouštění vody není ohnutá, přehnutá, zmáčknutá ani prodloužená.
- Vypouštěcí hadice se smí nacházet nanejvýš 100 cm od země.

5. PŘEHLED OVLÁDACÍHO PANELU

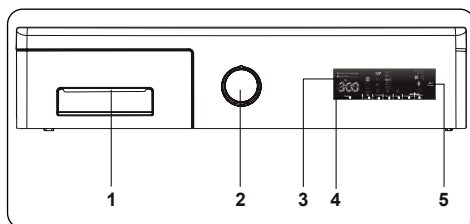

1. **Zásuvka na prací prášek**
2. **Volič programů:** Pomocí tohoto voliče můžete nastavit program pro praní / sušení prádla. Požadovaný program vyberte otočením voliče ve směru nebo proti směru hodinových ručiček. Ujistěte se, že volič směřuje přesně na vybraný program.
3. **Elektronický displej**
4. **Tlačítka doplňkových funkcí:** Pomocí těchto tlačítek vyberete doplňkové funkce pro zvolený program. Další informace naleznete v části „Doplňkové funkce“.
5. **Tlačítko Start / Pauza:** Spustíte nebo pozastavíte vybraný program.

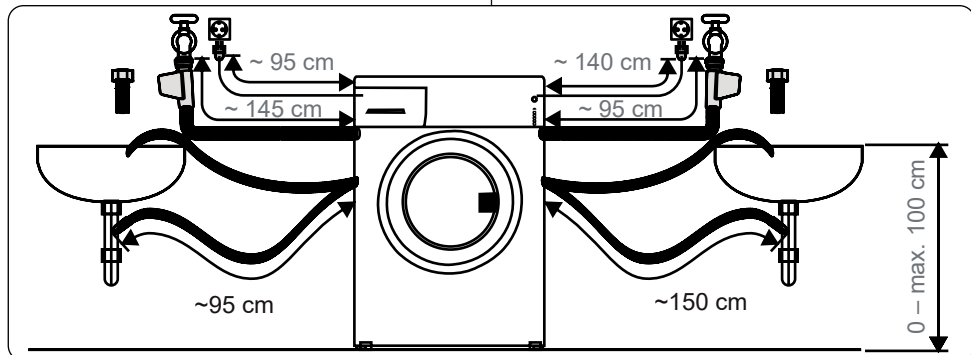

5.1 Zásuvka na prací prášek

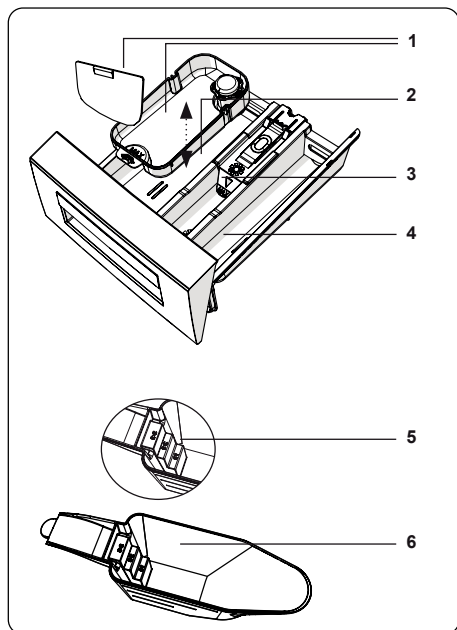
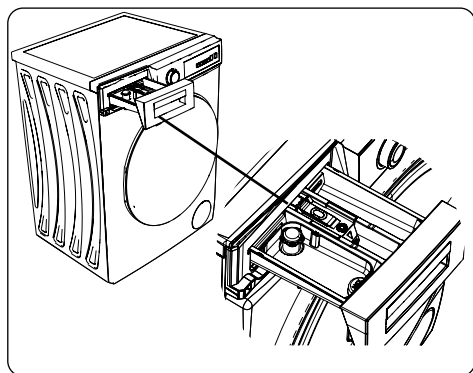

1. Příhrádka na tekutý čisticí prostředek (*)
2. Zásobník na prací prášek
3. Zásobník na aviváž
4. Zásobník na prací prášek pro předpírku
5. Stupnice dávkování práškového pracího prostředku (*)
6. Odměrka na práškový prací prostředek (*)

(*) Technické údaje se mohou lišit v závislosti na modelu spotřebiče.

5.2 Oddíly

Zásobník na prací prášek:

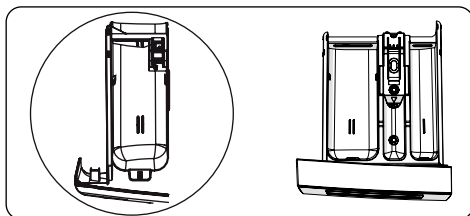

Tento oddíl je určen pro tekuté nebo práškové prací prostředky nebo odstraňovač vodního kamene. Měrka hladiny tekutého pracího prostředku se nachází uvnitř spotřebiče. (*)

Zásobník na aviváž, škrab, prací prostředek:

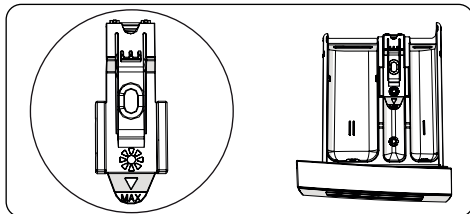

Tento oddíl je určen pro změkčovadla, aviváže nebo škrab. Postupujte podle pokynů na obalu. Pokud změkčovadla po použití zanechají na prádle stopy, zkuste je zředit nebo použít tekuté změkčovadlo.

Zásobník na prací prostředek pro předpírku:

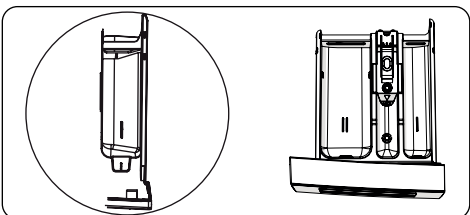

Tento zásobník byste měli používat, pouze pokud jste vybrali funkci předpírky. Doporučujeme používat funkci předpírky pouze pro velmi špinavé prádlo.

(*) Technické údaje se mohou lišit v závislosti na modelu spotřebiče.

5.3 Volič programů

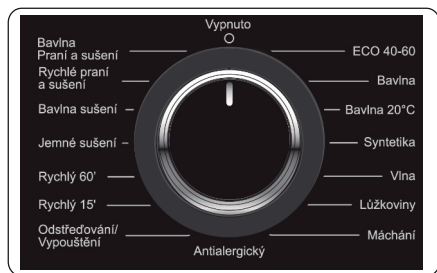

- Pro výběr požadovaného programu otáčejte voličem programů ve směru nebo proti směru hodinových ručiček, dokud značka na voliči programů neukáže na vybraný program.
- Zkontrolujte, zda je volič programů přesně na programu, který chcete vybrat.

5.4 Elektronický displej

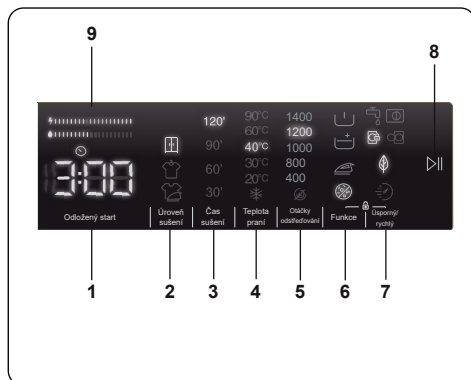

1. Funkce Odložený start
2. Volba úrovně sušení
3. Volba doby sušení
4. Volba teploty vody při praní
5. Volba rychlosti otáček při odstředování
6. Doplnkové funkce
7. Funkce Úsporný / rychlý
8. Tlačítko Start / Pauza
9. Ukazatel efektivity spotřeby energie / vody

6. POUŽITÍ SPOTŘEBIČE

6.1 Příprava prádla

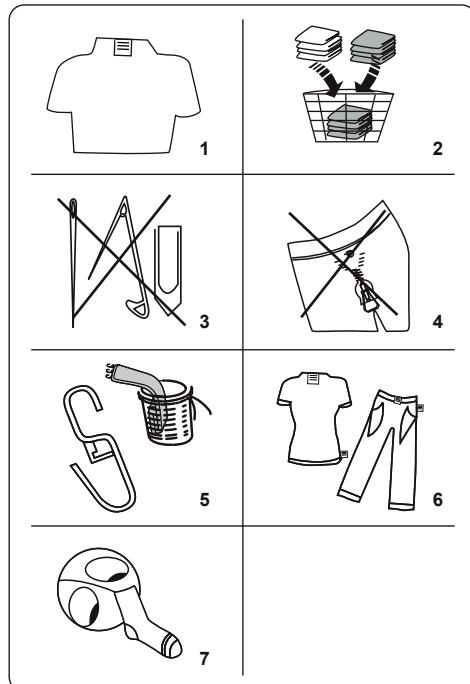

1. Postupujte podle pokynů uvedených na štítcích na oděvu.
 - Rozdělte prádlo podle typu (bavlna, syntetika, jemné, vlna atd.), teploty praní (studená, 30°, 40°, 60°, 90°) a míry znečištění (mírně znečištěné, znečištěné, silně znečištěné).
 2. Nikdy neperte barevné a bílé prádlo dohromady.
 - Tmavé látky mohou obsahovat přebytečné barvivo a měly byste je několikrát vyprat samostatně.
 3. Ujistěte se, že na prádle nebo v kapsách nejsou kovové předměty; pokud ano, odstraňte je.
- !** **POZOR:** Záruka se nevztahuje na poruchy, ke kterým dojde v důsledku poškození cizím materiálem.
4. Zapněte zipy, všechny háčky a očka.
 5. Odstraňte kovové nebo plastové háčky záclon nebo je vložte do prací sítky nebo sáčku.
 6. Obráťte naruby textilie, jako jsou

kalhoty, úplety, trička a mikiny.

7. Ponožky, kapesníky a jiné drobné prádlo perte v ochranné síťce.

 Může být bělené	 Nebělte	 Normální praní
 Maximální teplota žehlení 150 °C	 Maximální teplota žehlení 200 °C	 Nežehlete
 Může být chemicky čišťeno	 Nemůže být chemicky čišťeno	 Sušte položené
 Nežehlivé	 Sušit zavěšené	 Nesušte v sušičce
 Je povoleno chemické čišťení v plynovém oleji, čistém alkoholu a R113	 Perchloroethylen R11, R13, ropa	 Perchlorinetylen R11, R113, plynový olej

6.2 Vložení prádla do spotřebiče

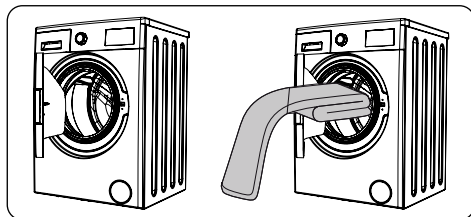

- Otevřete dvířka spotřebiče.
- Rozložte prádlo rovnoměrně do spotřebiče.

POZNÁMKA: Dávejte pozor, abyste nepřekročili maximální náplň bubnu, protože by to vedlo ke špatným výsledkům praní a ke zmačkání prádla. Informace o kapacitě spotřebiče naleznete v tabulce pracích programů. Následující tabulka ukazuje přibližnou hmotnost běžných typů prádla:

TYP PRÁDLA	HMOTNOST (g)
Ručník	200
Povlečení	500
Župan	1 200
Přikrývka	700
Povlak na polštář	200
Spodní prádlo	100
Ubrus	250

- Vložte každý kus prádla zvlášť.
- Zkontrolujte, zda se mezi gumovým těsněním a dvířky nezachytily žádné předměty.
- Jemně zatlačte na dvířka, dokud nezaklapnou.

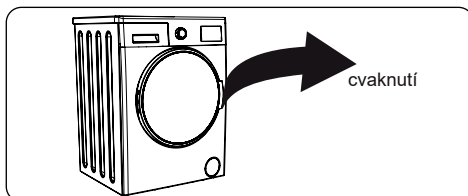

- Ujistěte se, že jsou dvířka zcela zavřena, jinak se program nespustí.

6.3 Přidání pracího prostředku

Množství pracího prostředku použitého ve spotřebiči závisí na následujících kritériích:

- Pokud je prádlo jen mírně zašpiněné, nepředpírejte ho. Vložte malé množství pracího prostředku (podle údajů výrobce) do oddílu II zásuvky na prací prostředky.
- Pokud je prádlo příliš znečištěné, vyberte program s předpírkou a vložte ¼ pracího prostředku, který se má použít, do oddílu I zásuvky na prací prostředek a zbytek do oddílu II.
- Ve spotřebiči používejte prací prostředky určené pro automatické pračky. Řiďte se pokyny výrobce ohledně množství pracího prostředku, které se má použít.
- V oblastech s tvrdou vodou je zapotřebí více pracího prostředku.
- Množství potřebného pracího prostředku se zvyšuje s většími dávkami prádla.
- Do prostředního prostoru zásuvky na prací prostředek vložte změkčovač. Nepřekračujte rysku MAX.

- Hustá změkčovadla musí být zředěna, protože mohou způsobit ucpání zásuvky.
- Tekuté prací prostředky je možné použít ve všech programech bez předpírky. V takovém případě zasuňte měрку hladiny tekutého pracího prostředku (*) do zdířek v oddílu II zásuvky na prací prostředek. Čárky na měrce použijte jako vodítko pro naplnění zásuvky na požadovanou úroveň.

(*) Technické údaje se mohou lišit v závislosti na modelu spotřebiče.

6.4 Obsluha spotřebiče

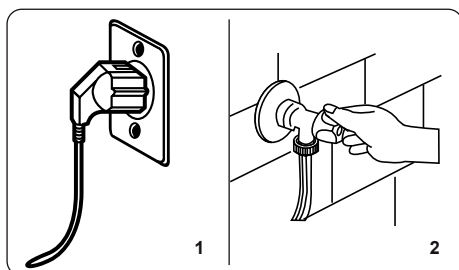

1. Zapojte spotřebič do elektrické sítě.
2. Zapněte přívod vody.
 - Otevřete dvířka spotřebiče.
 - Rozložte prádlo rovnoměrně do spotřebiče.
 - Jemně zatlačte na dvířka, dokud nezaklapnou.

6.5 Výběr programu

Použijte tabulku programů a vyberte nevhodnější program pro vaše prádlo.

6.6 Systém detekce poloviční náplně

Váš spotřebič má funkci detekce poloviční náplně.

Pokud do spotřebiče vložíte méně než polovinu maximálního množství prádla, automaticky nastaví funkci poloviční náplně bez ohledu na vybraný program. To znamená, že dokončení vybraného programu zabere méně času a spotřebuje se méně vody a energie.

6.7 Doplnkové funkce

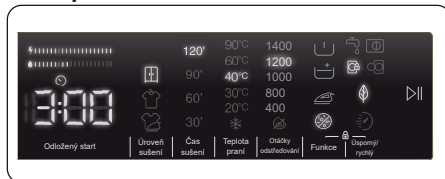

Než program spustíte, můžete si vybrat doplňkové funkce.

- Stisknete tlačítko doplňkové funkce, kterou chcete vybrat.
- Pokud na elektronickém displeji trvale svítí symbol vybrané doplňkové funkce, vybraná doplňková funkce bude aktivovaná.
- Pokud na elektronickém displeji bliká symbol vybrané doplňkové funkce, vybraná doplňková funkce bude aktivovaná.

Funkce nebude aktivována pokud:

- Vybraná doplňková funkce není pro vybraný prací program k dispozici.
- Spotřebič přeskočil krok, ve kterém lze tuto doplňkovou funkci použít.
- Doplňková funkce není kompatibilní s doplňkovou funkcí, kterou jste dříve vybrali.

1. Funkce Odložený start

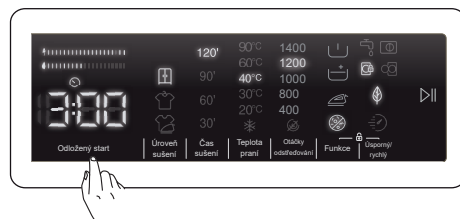

Tuto doplňkovou funkci můžete použít pro odložení startu pracího cyklu o 1 až 23 hodin.

Použití funkce odloženého startu:

- Stisknete jednou tlačítko odloženého startu.
- Zobrazí se hlášení „1h“. Na elektronickém displeji se rozsvítí .
- Stisknete tlačítko odloženého startu, dokud nedosáhnete času, po jehož uplynutí se spustí prací cyklus.
- Pokud jste přeskočili požadovaný čas odloženého startu, opakovaně stisknete tlačítko pro nastavení odloženého

startu, dokud se na displeji znovu nezobrazí požadovaný čas.

- Chcete-li použít funkci odloženého startu, stisknutím tlačítka Start / Pauza spotřebič spustíte.

POZNÁMKA: Po vybrání funkce odloženého startu můžete vybrat jiné funkce, aniž byste se dotkli tlačítka „Start / Pauza“, a pak můžete stisknutím tlačítka „Start / Pauza“ aktivovat časové zpoždění.

Zrušení funkce odloženého startu:

- Pokud jste nestiskli tlačítka Start / Pauza, opakovaně stiskněte tlačítka opožděného startu, dokud se na elektronickém displeji nezobrazí doba trvání vybraného programu. Jakmile uvidíte na elektronickém displeji dobu trvání programu, znamená to, že funkce odložený start byla zrušena.
- Pokud jste stiskli tlačítka „Start / Pauza“ pro spuštění spotřebiče, stačí jednou stisknout tlačítka odloženého startu. Symbol na displeji zhasne. Stiskněte tlačítka „Start / Pauza“ pro spuštění pracovního cyklu.

2. Volba úrovně sušení

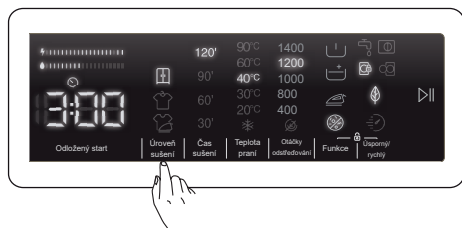

Pokud si přejete, aby se prádlo na konci pracovního programu sušilo, stisknutím tlačítka Úroveň sušení vyberte požadovanou úroveň sušení.

Když stisknete tlačítka úroveň sušení, na displeji se zobrazí symboly: suché k žehlení „☁“, suché k pověšení „☀“ a suché do skříně „☒“.

- Suché k žehlení „☁“ : 80 min.: Doporučeno pro prádlo, které se před použitím bude žehlit. Pokud chcete vybrat možnost sušení „☁“, stiskněte tlačítka výběru z možností sušení, dokud se nezobrazí symbol „☁“.
- Suché k pověšení „☀“ : 135 min.: Doporučeno pro prádlo, které je nutné

pověsit na ramínko. Pokud chcete vybrat možnost sušení „☀“, stiskněte tlačítka výběru z možností sušení, dokud se nezobrazí symbol „☀“.

- Suché do skříně „☒“ : 305 min.: Doporučeno pro prádlo, které se bude po ukončení programu skládat a dávat do šatní skříně. Pokud chcete vybrat možnost sušení „☒“, stiskněte tlačítka výběru z možností sušení, dokud se nezobrazí symbol „☒“.

POZNÁMKA: Pokud při stisknutí tlačítka úrovně sušení nedochází ke změnám úrovně, znamená to, že ve zvoleném programu není možnost výběru úrovně sušení.

Chcete-li na konci pracovního cyklu prádlo po určitou dobu sušit:

- Stiskněte tlačítka možnosti délky trvání sušení pro výběr požadované doby sušení.
- Výběr sušení se na obrazovce vašeho spotřebiče zobrazí jako 30', 60', 90' a 120' minut.

3. Volba doby sušení

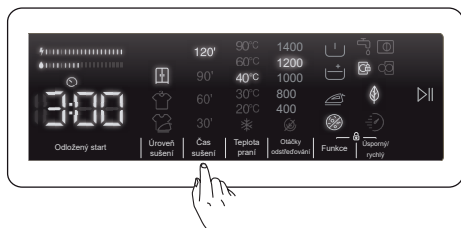

Pokud budete tlačítko opakovaně mačkat, bude se zobrazovat čas sušení (30, 60, 90, 120 minut). Stisknutím tlačítka vyberete požadovanou délku sušení.

POZNÁMKA: Pokud se po stisknutí tlačítka Čas sušení nezobrazí jedna z možností 30' 60' 90' 120', není pro vybraný program Čas sušení k dispozici.

Tabulka: Doporučené možnosti doby sušení podle množství prádla:

Délka trvání programů sušení	
Množství prádla k sušení	Doporučená doba sušení
1 kg	30 minut
2 kg	60 minut
3,0 kg	90 minut
3,5 kg	120 minut
Pokud je množství prádla, které se má sušit, vyšší než 3,5 kg, doporučujeme vybrat úroveň Suché do skříně, k pověšení nebo k žehlení.	

3.1 Volba úrovně sušení:

PROGRAM	VOLITELNÉ / NEVOLITELNÉ	PROFIL SUŠENÍ	TOVÁRNÍ NASTAVENÍ	VOLITELNÉ MOŽNOSTI		
				Možnost 1	Možnost 2	Možnost 3
Eco 40-60	V	Bavlna sušení	-	Možnost 1	Možnost 2	Možnost 3
Bavlna	V	Bavlna sušení	-	Možnost 1	Možnost 2	Možnost 3
Bavlna 20 °C	V	Bavlna sušení	-	Možnost 1	Možnost 2	-
Syntetika	V	Jemné sušení	-	Možnost 1	Možnost 2	Možnost 3
Vlna	ŽV	-	-	-	-	-
Lůžkoviny	ŽV	-	-	-	-	-
Máchání	V	Bavlna sušení	-	Možnost 1	Možnost 2	Možnost 3
Antialergický	V	Bavlna sušení	-	Možnost 1	Možnost 2	-
Odstředování / Vypouštění	V	Bavlna sušení	-	Možnost 1	Možnost 2	Možnost 3
Rychlý 15'	V	Bavlna sušení	-	Možnost 1	-	-
Rychlý 60'	V	Bavlna sušení	-	Možnost 1	Možnost 2	-
Jemné sušení	V	Jemné sušení	Možnost 2	Možnost 1	-	Možnost 3
Bavlna sušení	V	Bavlna sušení	Možnost 2	Možnost 1	-	Možnost 3
Rychlé praní a sušení	ŽV	Bavlna sušení	Možnost 1	-	-	-
Bavlna Praní a sušení	V	Bavlna sušení	Možnost 2	Možnost 1	-	Možnost 3

V: Volitelné ŽV: Žádný výběr

Nastavitelné úrovně doby trvání sušení				
Eco 40-60	30	60	90	120
Bavlna	30	60	90	120
Bavlna 20 °C	30	60	90	120
Syntetika	30	60	90	120
Vlna	-	-	-	-
Lůžkoviny	-	-	-	-
Máchání	30	60	90	120
Antialergický	30	60	90	120
Odstředování / Vypouštění	30	60	90	120
Rychlý 15'	30	60	90	120
Rychlý 60'	30	60	90	120
Jemné sušení	30	60	90	120
Bavlna sušení	30	60	90	120
Rychlé praní a sušení	-	-	-	-
Bavlna Praní a sušení	30	60	90	120

4. Volba teploty vody při prání

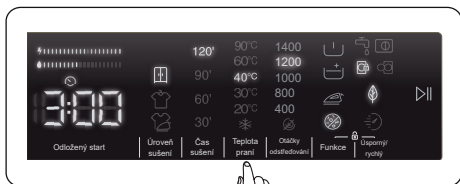

Pomocí tlačítka pro nastavení teploty vody můžete nastavit teplotu vody pro prání vašeho prádla.

- Když zvolíte nový program, zobrazí se maximální teplota vybraného programu na displeji teploty vody.
- Teplotu vody můžete postupně snižovat, a to mezi maximální teplotou vybraného programu a práním za studena (*), stisknutím tlačítka pro nastavení teploty.
- Pokud jste přeskočili teplotu vody, kterou chcete nastavit, pokračujte stiskem tlačítka teploty vody dokud nedosáhnete požadované teploty.

5. Volba rychlosti otáček při odstředování

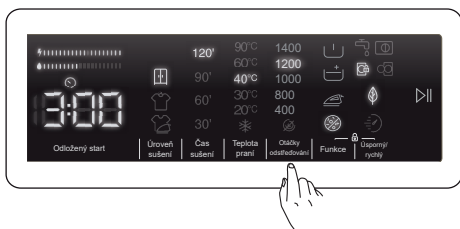

Pomocí tlačítka pro nastavení rychlosti můžete nastavit rychlost otáček při odstředování vašeho prádla. Když zvolíte nový program, zobrazí se maximální rychlost odstředování programu na displeji rychlost odstředování.



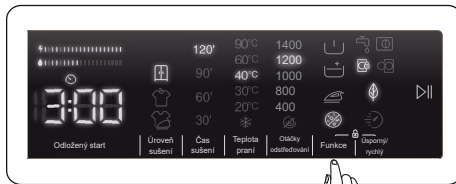

Rychlost odstředování můžete postupně snižovat, a to mezi maximální rychlostí odstředování vybraného programu a zrušením odstředování (☹).

Pokud jste přeskočili rychlost odstředování, kterou chcete nastavit, pokračujte stiskem tlačítka pro rychlost odstředování dokud nedosáhnete požadované rychlosti.

6. Doplňkové funkce





Aby vaše prádlo bylo co nejlépe vypráno můžete použít doplňkové funkce. Pokud chcete použít doplňkové funkce, stiskněte tlačítko voleb na panelu displeje a aktivujte:

- 6.1  Doplňková funkce předpírky
- 6.2  Doplňková funkce extra máchání
- 6.3  Doplňková funkce snadné žehlení
- 6.4  Doplňková antialergická funkce

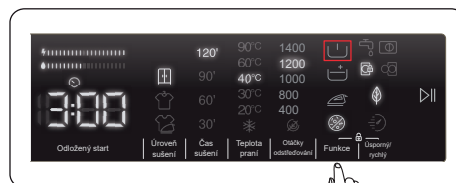
6.1 Doplňková funkce předpírky





Tuto doplňkovou funkci můžete použít k provedení předpírky před hlavním pracím cyklem pro vysoce znečištěné prádlo. Pokud chcete použít tuto funkci, musíte do oddílu předpírky zásuvky na prací prostředky přidat prací prostředek. Chcete-li aktivovat doplňkovou funkci předpírky, stiskněte tlačítko voleb, dokud se nerozsvítí symbol předpírky . Pokud na elektronickém displeji trvale svítí kontrolka předpírky , znamená to, že je tato doplňková funkce vybrána.

POZNÁMKA: Pokud chcete zvolit doplňkovou funkci předpírky, ale na displeji se nezobrazí , znamená to, že tato funkce není ve vybraném programu k dispozici.

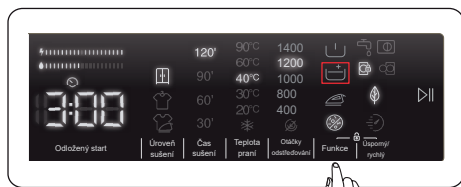
6.2 Doplnková funkce extra máchání





Tuto doplňkovou funkci můžete použít pro další máchání prádla. Chcete-li aktivovat funkci extra máchání, opakovaně stiskněte tlačítko voleb, dokud se neobjeví symbol extra máchání . Pokud na elektronickém displeji trvale svítí kontrolka extra máchání, znamená to, že je tato doplňková funkce vybrána.

POZNÁMKA: Pokud chcete zvolit doplňkovou funkci extra máchání, ale na displeji se nezobrazí , znamená to, že tato funkce není ve vybraném programu k dispozici.

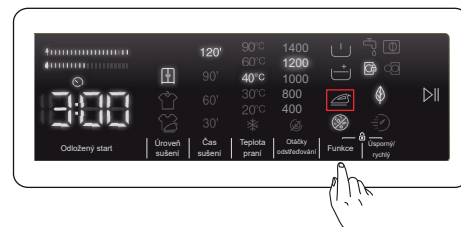
6.3 Doplnková funkce snadné žehlení





Tato doplňková funkce umožňuje mít po praní prádlo méně pomačkané. Chcete-li aktivovat doplňkovou funkci snadné žehlení, stiskněte tlačítko voleb, dokud se nerozsvítí symbol snadné žehlení . Pokud na elektronickém displeji trvale svítí kontrolka snadné žehlení, znamená to, že je tato doplňková funkce vybrána.

POZNÁMKA: Pokud chcete zvolit doplňkovou funkci snadné žehlení, ale na displeji se nezobrazí , znamená to, že tato funkce není ve vybraném programu k dispozici.

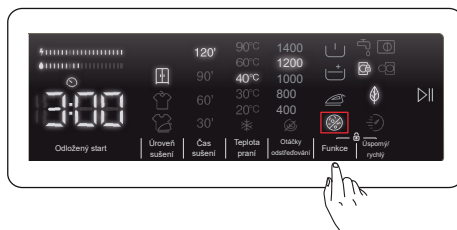
6.4 Doplnková antialergická funkce



Tuto doplňkovou funkci můžete použít k přidání dalšího cyklu máchání. Spotřebič provede všechny kroky máchání horkou vodou. (Doporučuje se pro oděvy na citlivou kůži, dětské oblečení a spodní prádlo). Chcete-li aktivovat doplňkovou antialergickou funkci, stiskněte tlačítko voleb, dokud se nerozsvítí symbol antialergická funkce . Pokud na elektronickém displeji trvale svítí kontrolka antialergické funkce , znamená to, že je tato doplňková funkce vybrána.

POZNÁMKA: Pokud chcete zvolit doplňkovou antialergickou funkci, ale na displeji se nezobrazí , znamená to, že tato funkce není ve vybraném programu k dispozici.

7. Doplnková funkce Eco / Quick Wash (ekologické praní / rychlé praní)

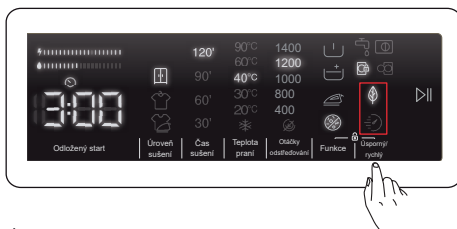

Doplnková funkce praní Eco:

Pokud zvolíte tuto doplňkovou funkci, doba trvání pracího programu se mírně prodlouží. Pro práci cyklus však spotřebuje méně energie a vody. Chcete-li tuto funkci aktivovat, stiskněte na panelu displeje tlačítko Úsporný/rychlý. Rozsvítí se symbol .

Doplňková funkce Quick Wash:

Pokud zvolíte tuto doplňkovou funkci, doba trvání pracího programu bude kratší. (Doporučuje se naplnit spotřebič polovinou nebo méně než polovinou kapacity vybraného pracího programu.) Chcete-li tuto funkci aktivovat, stiskněte na panelu displeje tlačítko Úsporný/rychlý. Rozsvítí se symbol .

POZNÁMKA: Pokud naplníte spotřebič do poloviny nebo méně než do poloviny kapacity pro vybraný prací program, spotřebič to zjistí pomocí detekce poloviční náplně, a prádlo vypere s menší spotřebou energie a vody za kratší dobu. Když spotřebič zjistí poloviční náplň, na displeji se automaticky rozsvítí symbol .

(*) Technické údaje se mohou lišit v závislosti na zakoupeném spotřebiči.

• Ukazatel efektivity spotřeby energie / vody:

 je ukazatel efektivity, který zahrnuje 2 faktory. Ukazatel efektivity spotřeby energie / vody zobrazuje množství spotřebované energie a vody. Čím je ukazatel delší, tím bude větší spotřeba energie nebo vody. Ukazatel efektivity spotřeby energie / vody se může prodloužit nebo zkrátit v závislosti na době trvání zvoleného programu, nastavení teploty, rychlosti ždímání a dalších doplňkových funkcí.

Tlačítko Start / Pauza

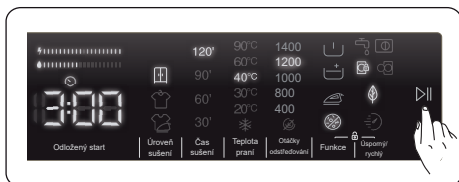

Stisknutím tlačítka Start / Pauza můžete vybraný program spustit nebo pozastavit spuštěný program. Pokud spotřebič přepnete do pohotovostního režimu, na displeji se rozblíká kontrolka Start / Pauza.

6.8 Dětská pojistka

Funkce Dětská pojistka umožňuje uzamknout tlačítka, takže zvolený prací cyklus nelze nedopatřením změnit.

Chcete-li aktivovat dětskou pojistku, stiskněte a podržte současně tlačítka 6 a 7 po dobu nejméně 3 sekund. Po aktivaci dětské pojistky na elektronickém displeji 2 sekundy bliká „CL“.

Pokud stisknete libovolné tlačítko nebo změňte voličem programů zvolený program při aktivní dětské pojistce, na elektronickém displeji bude 2 sekundy blikat symbol „CL“.

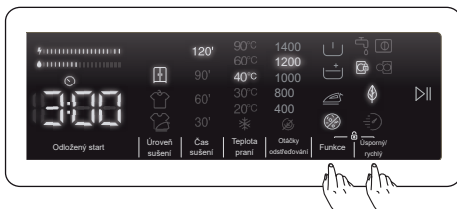





Pokud je funkce dětské pojistky aktivní a zároveň je spuštěný některý z pracích programů a pokusíte se program změnit otočením voliče programů do polohy „Vypnuto“ a následně vyberete jiný program, předchozí zvolený program bude pokračovat beze změny tam, kde došlo k přerušení pracího programu.

Chcete-li deaktivovat dětskou pojistku, stiskněte a podržte současně tlačítka 6 a 7 po dobu nejméně 3 sekund, dokud z displeje nezmizí symbol „CL“.

POZNÁMKA: Dveře spotřebiče zůstávají odemčené v případě, že je aktivní dětská pojistka a napájení bylo přerušeno.

6.9 Chcete-li pozastavit/zrušit běžící program nebo přidat prádlo

- Tlačítko se symbolem  umožňuje pozastavit nebo restartovat vybraný program. Tuto funkci můžete použít, chcete-li do spotřebiče přidat prádlo.
- Stiskněte tlačítko se symbolem  . Pokud se na displeji zobrazí , můžete otevřít dvířka a přidat prádlo.
- Pokud se na displeji zobrazí , krok, ve kterém můžete přidat prádlo jste již propásli.

- Pokud chcete zrušit běžící program, voličem programů otočte do polohy „Vypnuto“. Spotřebič zastaví prací cyklus a program se zruší. Chcete-li vypustit vodu ze spotřebiče, otočte voličem programů do polohy libovolného programu. Spotřebič vypustí vodu a program se zruší. Můžete vybrat nový program a zapnout spotřebič.



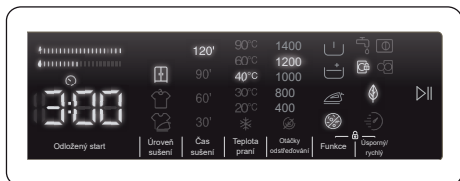































6.10 Konec programu

























Po dokončení vybraného programu se spotřebič automaticky zastaví.

- Na displeji se objeví „End“.
- Můžete otevřít dvířka  a vytáhnout prádlo. Po vyjmutí prádla nechte dvířka otevřená, aby mohl prostor uvnitř spotřebiče uschnout.
- Volič programů otočte do polohy Vypnuto.
- Odpojte spotřebič od napájení.
- Zavřete přívod vody.

7. TABULKA PROGRAMŮ

Program	Eco 40-60	Bavlna	Bavlna 20°C
Volitelné teploty praní (°C)	60, 40**	60**, 90°, 60°, 40°	20**, (Praní za studena),
* Maximální kapacita praní / sušení (kg)	8 / 6	8 / 6	4,0 / 4,0
Volitelná rychlost odstředování (ot./ min.)	 (Žádné odstředování), 400, 600, 800, 1000, 1200, 1400*	 (Žádné odstředování), 400, 600, 800, 1000, 1200, 1400*	 (Žádné odstředování), 400, 600, 800, 1000, 1200, 1400*
Typ prádla / Popis	Žárovzdorné bavlněné a lněné textilie (spodní prádlo, ložní prádlo, ubrusy a ručníky) (max. 4,0 kg)	Bavlněný a lněný textil (spodní prádlo, prostěradla, ubrusy, ručníky) (max. 4,0 kg)	Lehce zašpiněný bavlněný a lněný textil (prostěradla, ubrusy, ručníky) (max. 2,0 kg)
Volitelné doplňkové funkce	       	       	      
Volitelné funkce sušení**	   30' 60' 90' 120'	   30' 60' 90' 120'	  30' 60' 90' 120'

























Program	Syntetika	Vlna a hedvábí	Lůžkoviny
Volitelné teploty praní (°C)	40**, 30°, (Praní za studena)	30**, (Praní za studena)	40**, 30°, (Praní za studena),
* Maximální kapacita praní / sušení (kg)	3,5 / 3,5	2,5	-
Volitelná rychlost odstředování (ot./ min.)	 (Žádné odstředování), 400, 600, 800, 1000, 1200*	 (Žádné odstředování), 400, 600, 800*	 (Žádné odstředování), 400, 600, 800*
Typ prádla / Popis	Syntetické tkaniny a tkaniny ze syntetických směsí (trička, halenky, ponožky, atd.)	Vlněný textil a textil z vlněných směsí, který má označení praní v pračce.	Pro praní přikrývek s vláknitou výplní, které mají označení praní v pračce. (max. 2,5 kg)
Volitelné doplňkové funkce	       	 	      
Volitelné funkce sušení**	   30' 60' 90' 120'	-	-





















! POZNÁMKA: DOBA TRVÁNÍ PROGRAMU SE MŮŽE ZMĚNIT V ZÁVISLOSTI NA MNOŽSTVÍ PRÁDLA, TYPU VODY, OKOLNÍ TEPLOTĚ A VYBRANÝCH PŘÍDAVNÝCH FUNKCÍCH.













(*) Výchozí tovární nastavení programu.

(**) Pokud chcete vybrat více než jednu doplňkovou funkci, nemusí být doplňkové funkce, které chcete vybrat, kompatibilní.

Nesuňte společně ručníky, bavlněné a lněné textilie ani syntetické tkaniny a tkaniny ze syntetických směsí. Pro sušení prádla zvolte nejvhodnější program sušení.

Program	Máchání	Antialergický	Odstředování / Vypouštění
Volitelné teploty praní (°C)	(Praní za studena)*	60*, 40°, 30°, (Praní za studena)	(Praní za studena)*
* Maximální kapacita praní / sušení (kg)	8 / 6	4,0 / 4,0	8 / 6
Volitelná rychlost odstředování (ot./ min.)	 (Žádné odstředování), 400, 600, 800, 1000, 1200, 1400*	 (Žádné odstředování), 400, 600, 800*	 (Žádné odstředování), 400, 600, 800, 1000, 1200, 1400*
Typ prádla / Popis	Tento program lze použít pro další máchání po dokončení praní.	Dětské oblečení	Tento program můžete použít pro jakýkoli druh prádla, pokud chcete po cyklu praní další krok odstředování. Program vypouštění můžete použít k vypuštění vody nahromaděné uvnitř spotřebiče (při-dání nebo odebrání prádla). Chcete-li aktivovat program vypouštění, otočte programový volič programů do polohy programu odstředování / vypouštění. Poté, co pomocí tlačítka doplňkové funkce vyberete „odstředování zrušeno“, program se spustí.
Volitelné doplňkové funkce	    	    	   
Volitelné funkce sušení **	   30' 60' 90' 120'	  30' 60' 90' 120'	   30' 60' 90' 120'

Program	Rychlý 15'	Rychlý 60'	Jemné sušení
Volitelné teploty praní (°C)	30*, (Praní za studena)	60*, 40°, 30°, (Praní za studena)	-
* Maximální kapacita praní / sušení (kg)	2,0 / 2,0	4,0 / 4,0	3,5
Volitelná rychlost odstředování (ot./ min.)	 (Žádné odstředování), 400, 600, 800*	 (Žádné odstředování), 400, 600, 800, 1000, 1200, 1400*	-
Typ prádla / Popis	K praní lehce zašpiněných bavlněných, barevných a lněných textilií za pouhých 15 minut. Poznámka: Protože je doba praní krátká, je zapotřebí méně pracího prostředku než v jiných programech. Délka programu se zvýší, pokud pračka zjistí nestabilní náplň.	Špinavý bavlněný, lněný a barevný textil. (Doba praní pro náplň 2 kg a méně je 30 minut)	Bavlněné prádlo se štítkem sušit v pračce.
Volitelné doplňkové funkce	    *	     *	  
Volitelné funkce sušení **	 30' 60' 90' 120'	  30' 60' 90' 120'	   30' 60' 90' 120'

Program	Bavlna sušení	Rychlé praní a sušení	Bavlna praní a sušení
Volitelné teploty praní (°C)	-	30°*, (Praní za studena)	40°*, 90°, 60°, 40°, 30°, (Praní za studena)
* Maximální kapacita praní / sušení (kg)	6,0	0,5 kg (3 košile)	6,0
Volitelná rychlost odstředování (ot./ min.)	-	800*	1400*
Typ prádla / Popis	Bavlněné prádlo se štítkem sušit v pračce.	Bavlněné, barevné a plátěné prádlo se štítkem lze sušit v pračce. Poznámka: Pračka automaticky stanoví dobu trvání programu podle množství prádla v pračce.	Bavlněný a lněný textil (spodní prádlo, prostěradla, ubrusy, ručníky (max. 3,0 kg)
Volitelné doplňkové funkce			  
Volitelné funkce sušení **	   30' 60' 90' 120'	 *	   30' 60' 90' 120'

! POZNÁMKA: DOBA TRVÁNÍ PROGRAMU SE MŮŽE ZMĚNIT V ZÁVISLOSTI NA MNOŽSTVÍ PRÁDLA, TYPU VODY, OKOLNÍ TEPLOTĚ A VYBRANÝCH PŘÍDAVNÝCH FUNKCÍCH.

(*) Výchozí tovární nastavení programu.

(**) Pokud chcete vybrat více než jednu doplňkovou funkci, nemusí být doplňkové funkce, které chcete vybrat, kompatibilní.

Nesušte společně ručníky, bavlněné a lněné textilie ani syntetické tkaniny a tkaniny ze syntetických směsí. Pro sušení prádla zvolte nevhodnější program sušení.

Program Eco 40–60 dokáže společně ve stejném cyklu vyčistit běžně znečištěné bavlněné prádlo s doporučenou teplotou praní 40 °C nebo 60 °C a tento program se používá k posouzení souladu s právními předpisy EU o ekodesignu.

Cyklus praní a sušení dokáže společně ve stejném cyklu vyčistit běžně znečištěné bavlněné prádlo s uvedenou teplotou praní 40 °C nebo 60 °C, a vysušit jej tak, aby mohlo být okamžitě uloženo do skříně a tento program se používá k posouzení souladu s právními předpisy EU o ekodesignu.

- Pro pračky se sušičkou pro domácnost; cyklus praní a sušení dokáže společně ve stejném cyklu vyčistit běžně znečištěné bavlněné prádlo s uvedenou teplotou praní 40 °C nebo 60 °C a vysušit jej tak, aby mohlo být okamžitě uloženo do skříně a tento program se používá k posouzení souladu s právními předpisy EU o ekodesignu.
- Nejúčinnější programy, pokud jde o spotřebu energie, jsou zpravidla programy, které perou delší dobu při nižších teplotách.
- Naplnění pračky se sušičkou pro domácnost na kapacitu uvedenou výrobcem pro příslušné programy přispěje k úspoře energie a vody.
- Doba trvání programu, spotřeba energie a hodnoty spotřeby vody se mohou lišit v závislosti na hmotnosti a typu náplně, vybraných doplňkových funkcích, typu vody a okolní teplotě.
- Pro prací programy, které perou při nízké teplotě, se doporučuje používat tekutý prací prostředek. Množství pracího prostředku závisí na množství prádla a míře jeho znečištění. Řiďte se doporučeními výrobce pracího prostředku ohledně používaného množství.
- Rychlost odstředování má vliv na hluk a zbytkový obsah vlhkosti. Čím vyšší rychlost odstředování ve fázi odstředování, tím vyšší hluk a tím nižší zbytkový obsah vlhkosti.
- Přístup do databáze produktů, kde jsou uloženy informace o modelu, můžete získat načtením QR kódu na energetickém štítku.

Název programu	Jmenovitá kapacita kg	Spotřeba energie kWh/cyklus			Doba trvání programu Hodin: Minut			Spotřeba vody Litrů / cyklus			Max. Teplota °C			Zbytkový obsah vlhkosti % 1400 ot. za min.		
		Jmenovitá kapacita	1/2 náplň	1/4 náplň	Jmenovitá kapacita	1/2 náplň	1/4 náplň	Jmenovitá kapacita	1/2 náplň	1/4 náplň	Jmenovitá kapacita	1/2 náplň	1/4 náplň	Jmenovitá kapacita	1/2 náplň	1/4 náplň
Bavlna 90 (bavlna na 90 °C)	8	2,41			03:10			86,67			81			53%		
Bavlna 60 (bavlna na 60 °C)	8	1,28			02:25			59			45			53%		
Eco 40–60	8	0,78	0,39	0,20	03:38	02:48	02:48	54	45	39	39	29	23	53%	53%	53%
Syntetické / sportovní oblečení	3,5	0,66			01:50			60,88			45			53%		
Rychlý 60' (rychlý na 60 °C)	4	0,90			01:00			27			60			53%		
Bavlna 20 (bavlna na 20 °C)	4	0,14			01:36			49,39			20			53%		
Praní a sušení	6	4,59	2,43		09:00	05:05		52	58		50	27				

7.1 Důležité informace

- Používejte pouze prací prostředky, změkčovadla a doplňky vhodné pro automatické pračky. Pokud se vytvoří nadměrná pěna uvnitř spotřebiče, aktivuje se systém automatické absorpce pěny, který vznikl následkem použití příliš velkého množství pracího prostředku.
- Doporučujeme pravidelné čištění spotřebiče každé 2 měsíce. Pro pravidelné čištění použijte program Drum Clean (čištění bubnu). Pokud váš spotřebič nemá program Drum Clean, použijte program Bavlna 90. Podle potřeby použijte jen vhodné přípravky na odstranění vodního kamene vyvinuté speciálně pro pračky.
- Nikdy neotevírejte dvířka, když je spotřebič v provozu. Dvířka spotřebiče můžete otevřít 2 minuty po dokončení pracího cyklu.*
- Nikdy neotevírejte dvířka, když je spotřebič v provozu. Dvířka se otevrou okamžitě po ukončení pracího cyklu.*
- Činnosti instalace a oprav musí vždy provádět zástupci autorizovaného servisu, aby se předešlo možným rizikům. Výrobce nenes odpovědnost za škody, které mohou vzniknout při procesech prováděných neoprávněnými osobami.

(*) Technické údaje se mohou lišit v závislosti na modelu spotřebiče.

8. ČIŠTĚNÍ A ÚDRŽBA

8.1 Varování

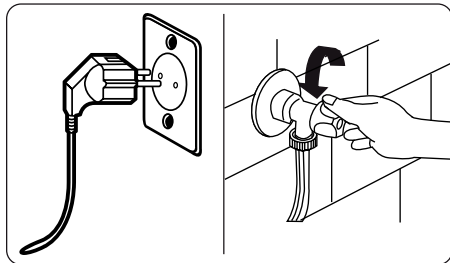

Před přistoupením k údržbě a čištění vypněte spotřebič a vytáhněte zástrčku napájecího kabelu ze zásuvky.

Před zahájením údržby a čištění spotřebiče zavřete přívod vody.

⚠ POZOR: K čištění spotřebiče nepoužívejte rozpouštědla, abrazivní čisticí prostředky, prostředky na čištění skla ani univerzální čisticí prostředky. Chemikálie v nich obsažené mohou poškodit plastové povrchy spotřebiče a další komponenty.

8.2 Filtry na přívodu vody

Filtry na přívodu vody zabraňují vniknutí nečistot a cizích materiálů do spotřebiče. Doporučujeme vyčistit tyto filtry, jakmile do spotřebiče nenatéká dostatek vody, ačkoliv je přívod vody zapnut a kohoutek otevřen. Doporučujeme čistit filtry přívodu vody každé 2 měsíce.

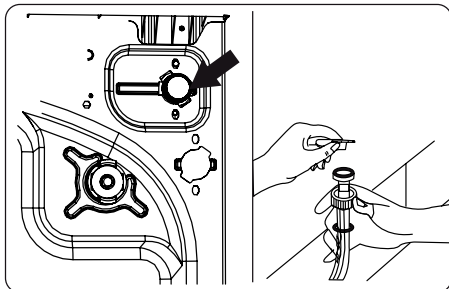

- Odšroubujte přívodní hadici (hadice) ze spotřebiče.
- Chcete-li vyjmout filtr přívodu vody z napouštěcího ventilu, použijte dlouhé kleštičky a opatrně odstraňte plastovou tyčinku na filtru.
- Druhý filtr přívodu vody je umístěn na konci přívodní hadice, který jde do kohoutku. Chcete-li vyjmout druhý filtr přívodu vody, použijte dlouhé kleštičky a opatrně odstraňte plastovou tyčinku na filtru.
- Filtr důkladně vyčistěte měkkým kartáčem, omyjte mýdlovou vodou a důkladně opláchněte. Filtr jemným zatlačením vložte zpět na místo.

⚠ POZOR: Filtry na přívodním ventilu vody mohou být zaneseny v důsledku nízké kvality vody nebo nedostatečné údržby a mohou se poškodit. To může způsobit únik vody. Na takovéto poruchy se nevztahuje záruka.

8.3 Filtr čerpadla

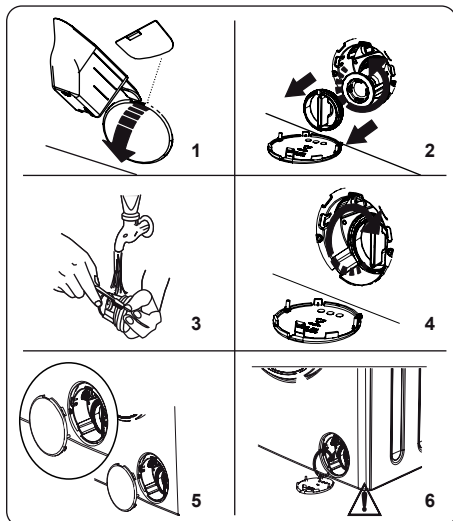

Filtrační systém čerpadla ve vašem spotřebiči prodlužuje životnost čerpadla tím, že zabráňuje vniknutí nečistot do spotřebiče. Doporučujeme čistit filtr čerpadla každé 2 měsíce.

Filtr čerpadla je umístěn za krytem v pravém předním dolním rohu.

Čistění filtru čerpadla:

1. K otevření krytu čerpadla můžete použít odměrku na prací prášek (*) dodávanou se spotřebičem nebo měrku hladiny tekutého pracího prostředku.
 2. Zasuňte konec odměrky na prací prášek nebo měrky hladiny tekutého pracího prostředku do otvoru krytu a jemně zatlačte dozadu. Kryt se otevře.
- Před samotným otevřením umístěte pod kryt filtru nádobu, která zachytí veškerou vodu, která ve spotřebiči zbyla.
 - Uvolněte filtr otáčením proti směru hodinových ručiček a zatáhnutím jej vyjměte. Počkejte, až voda vyteče.

POZNÁMKA:  závislosti na množství vody uvnitř spotřebiče bude pravděpodobně nutné několikrát vyprázdnit sběrnou nádobu na vodu.

3. Měkkým kartáčem odstraňte z filtru všechny cizí materiály.

4. Po vyčištění znovu vložte filtr na místo a upevněte jej otáčením ve směru hodinových ručiček.
5. Při zavírání krytu filtru se ujistěte, že držáky uvnitř krytu zapadají do otvorů na straně předního panelu.
6. Zavřete kryt filtru.

VAROVÁNÍ: Voda v čerpadle může být horká, před čištěním nebo údržbou počkejte, až vychladne.

(*) Technické údaje se mohou lišit v závislosti na modelu spotřebiče.

8.4 Příhrádka na prací prášek

Používání pracího prostředku může časem vést k usazování zbytků v zásuvce na prací prostředek. Doporučujeme vyjmout zásuvku každé 2 měsíce a vyčistit nahromaděné zbytky.

Vyjmutí zásuvky na prací prostředek:

- Vytáhněte zásuvku dopředu tak, aby byla zcela vysunutá.

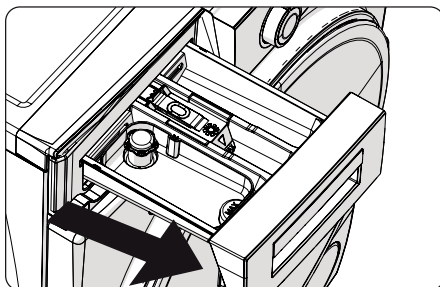

- Zatlačte na místo uvnitř zásuvky vyobrazené níže a zásuvku zcela vytáhněte.

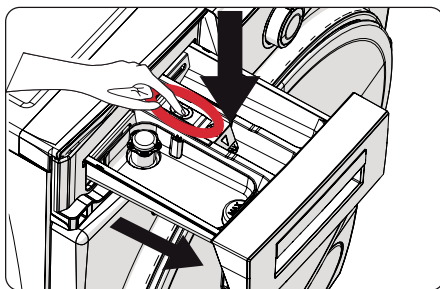

- Vyjměte zásuvku na prací prostředek a demontujte proplachovací zátku.

- Důkladně odstraňte všechny zbytky změkčovadla. Po očištění vraťte zpět proplachovací zátku a zkontrolujte, zda je správně usazena.

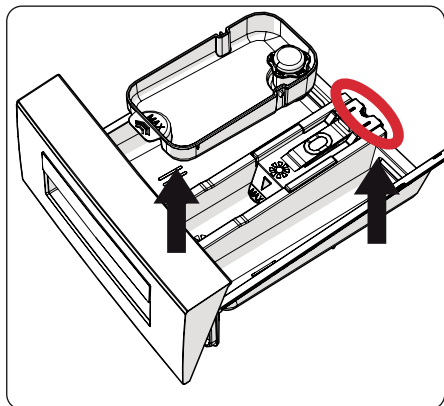

- Vyčistěte kartáčem a opláchněte velkým množstvím vody.
- Posbírejte zbytky uvnitř zásuvky na prací prostředek tak, aby nespadly do spotřebiče.
- Vysušte zásuvku na prací prostředek ručníkem nebo suchým hadříkem a vložte ji zpět

! Nemyjte zásuvku na prací prostředek v myčce na nádobí.

Zásobník na tekutý prací prostředek(*)

Pokud chcete vyčistit zásobník na tekutý prací prostředek, vyjměte jej, jak je znázorněno na obrázku výše, a důkladně vyčistěte zbytky pracího prostředku. Zásobník vraťte zpět. Ujistěte se, že v sifonu nezůstaly žádné zbytky.

(*) Technické údaje se mohou lišit v závislosti na modelu spotřebiče.

9. Tělo / buben

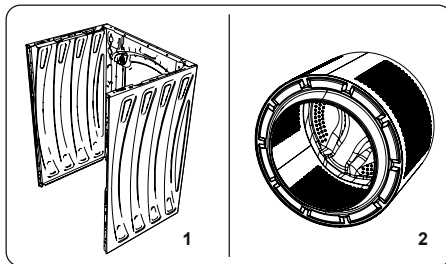

1. Tělo

K čištění vnějšího pouzdra použijte jemný neabrazivní čisticí prostředek nebo mýdlo a vodu. Otřete dosucha měkkým hadříkem.

2. Buben

Nenechávejte ve spotřebiči kovové předměty, jako jsou jehly, kancelářské sponky, mince atd. Tyto předměty vedou k tvorbě rzi na bubnu. K čištění rzi použijte čisticí prostředek bez obsahu chloru a postupujte podle pokynů výrobce čisticího prostředku. Nikdy nepoužívejte drátěnku nebo podobné tvrdé předměty k čištění skvrn od rzi.

10. ŘEŠENÍ PROBLÉMU

Opravu spotřebiče by měla provádět autorizovaná servisní společnost. Pokud spotřebič vyžaduje opravu nebo pokud nemůžete vyřešit problém pomocí níže uvedených pokynů, měli byste:

- Odpojit spotřebič od napájení.
- Zavřít přívod vody.

CHYBA	MOŽNÁ PŘÍČINA	ŘEŠENÍ PROBLÉMU
Spotřebič se nezapne.	Spotřebič není připojen k elektrické síti.	Připojte spotřebič k elektrické síti.
	Pojistky jsou vadné.	Vyměňte pojistky.
	Žádné síťové napájení.	Zkontrolujte napájení ze sítě.
	Tlačítko Start/Pauza nebylo stisknuto.	Stiskněte tlačítko Start/Pauza
	Pozice programového voliče „Vypnuto“.	Volič programu přepněte do požadované polohy.
	Dvířka spotřebiče nejsou úplně zavřena.	Dveře spotřebiče zavřete.
Spotřebič nenapouští vodu.	Vodovodní kohoutek je zavřen.	Otevřete kohoutek.
	Hadice pro přívod vody může být zamotána.	Zkontrolujte přívodní hadici a rozmotejte ji.
	Hadice pro přívod vody je ucpána.	Vyčistěte filtry přívodní hadice. (*)
	Přívodní filtr je ucpán.	Vyčistěte filtry přívodu vody. (*)
	Dvířka spotřebiče nejsou úplně zavřena.	Dveře spotřebiče zavřete.
Spotřebič nevypouští vodu.	Vypouštěcí hadice je zanesena nebo zamotána.	Zkontrolujte vypouštěcí hadici a poté ji vyčistěte nebo rozvířte.
	Filtr čerpadla je ucpán.	Vyčistěte filtr čerpadla. (*)
	V bubnu je prádlo příliš natlačeno k sobě.	Rozložte prádlo rovnoměrně do spotřebiče.
Spotřebič vibruje.	Nožičky nebyly nastaveny.	Seřídte nožičky. (**)
	Přepavní šrouby nebyly odstraněny.	Odstraňte přepavní šrouby ze spotřebiče. (**)
	Malé zatížení v bubnu.	To nezabrání provozu spotřebiče.
	Spotřebič je přetížený prádlem nebo je prádlo nerovnoměrně rozprostřeno.	Nepřetěžujte buben. V bubnu rovnoměrně rozprostřete prádlo.
	Spotřebič je umístěn na tvrdém povrchu.	Neumísťujte spotřebič na tvrdý povrch.
V zásuvce na prací prostředek se vytváří nadměrné množství pěny.	Bylo použito nadměrné množství pracího prostředku.	Stiskněte tlačítko Start/Pauza Chcete-li pění zastavit, rozděte jednu polévkovou lžici změkčovače v 1/2 litru vody a nalijte ji do zásuvky na prací prostředek. Po 5–10 minutách stiskněte tlačítko Start/Pauza.
	Byl použit nevhodný prací prostředek.	Ve spotřebiči používejte pouze prací prostředky vyrobené pro automatické spotřebiče.

CHYBA	MOŽNÁ PŘÍČINA	ŘEŠENÍ PROBLÉMŮ
Neuspokojivý výsledek praní.	Vaše prádlo je pro vybraný program příliš špinavé.	Pomocí informací v tabulce programů vyberte nevhodnější program.
	Bylo použito příliš malé množství pracího prostředku.	Používejte správné množství pracího prostředku podle pokynů na obalu.
	Ve spotřebiči je příliš mnoho prádla.	Zkontrolujte, zda nebyla překročena maximální kapacita pro vybraný program.
Neuspokojivý výsledek praní.	Tvrdá voda.	Podle pokynů výrobce zvýšte množství pracího prostředku.
	V bubnu je prádlo příliš natlačeno k sobě.	Zkontrolujte, zda je prádlo v bubnu rovnoměrně rozprostřeno.
Jakmile se spotřebič naplní vodou, voda se vypouští.	Konec vypouštěcí hadice je pro spotřebič příliš nízký.	Zkontrolujte, zda je vypouštěcí hadice ve vhodné výšce. (**).
Během praní se v bubnu neobjevila voda.	Žádná chyba. Voda je v části bubnu, která není viditelná.
Na prádle ulpívají zbytky pracího prostředku.	Nerozpouštějící se částice některých pracích prostředků se mohou na vašem prádle objevit jako bílé skvrny.	Po uschnutí proveďte další máchání nebo vyčistěte prádlo kartáčem.
Na prádle se objevují šedé skvrny.	Na vašem prádle je neošetřený olej, krém nebo mast.	Pro příští praní používejte správné množství pracího prostředku podle pokynů na obalu.
Cyklus odstředování neprobíhá nebo probíhá později, než se očekávalo.	Žádná chyba. Byl aktivován systém nevyváženého zatížení.	Systém kontroly nevyváženého zatížení se bude snažit prádlo rovnoměrně rozložit v bubnu. Odstředování začne, jakmile se prádlo rozloží. Při příštím praní rozprostřete prádlo v bubnu rovnoměrně.
Po sušení zůstává prádlo vlhké.	Nebyl vybrán vhodný program sušení. Může být překročena maximální náplň pro vybraný program.	Vyberte program sušení vhodný pro vaše prádlo (viz tabulka programů na straně 24)

(*) Viz kapitola týkající se údržby a čištění spotřebiče.

(**) Viz kapitola týkající se instalace spotřebiče.

11. AUTOMATICKÁ UPOZORNĚNÍ NA ZÁVADU A CO JE TŘEBA UDĚLAT

Spotřebič je vybaven vestavěným systémem detekce poruch. Poruchy jsou zobrazeny na displeji chybovými kódy. Nejběžnější chybové kódy jsou uvedeny níže.

CHYBOVÝ KÓD	PŘÍČINA	NÁPRAVA
Er 01	Dvířka spotřebiče nejsou správně zavřena.	Zavřete správně dvířka, dokud neuslyšíte cvaknutí. Pokud váš spotřebič i nadále ukazuje závadu, spotřebič vypněte, odpojte a okamžitě kontaktujte nejbližší autorizovaný servis.
Er 02 	Nedostatečný tlak vody nebo nízká hladina vody uvnitř spotřebiče.	Zkontrolujte, zda je kohoutek zcela otevřen. Přívod vody může být odpojen. Pokud problém přetrvává, spotřebič se po chvíli automaticky zastaví. Spotřebič odpojte, zavřete kohoutek přívodu vody a kontaktujte nejbližší autorizovaný servis.
Er 03 	Vadné čerpadlo, ucpaný filtr čerpadla nebo vadné elektrické zapojení čerpadla.	Vyčistěte filtr čerpadla. Pokud problém přetrvává, kontaktujte nejbližší autorizovaný servis. (*)
Er 04	Ve spotřebiči je nadměrné množství vody.	Spotřebič vodu vypustí sám. Jakmile se voda vypustí, spotřebič vypněte a odpojte jej ze sítě. Zavřete kohoutek přívodu vody a kontaktujte nejbližší autorizovaný servis.

(*) Viz kapitola týkající se údržby a čištění spotřebiče.

Výhradní distributor značky Romo pro Českou republiku:
ELMAX STORE, a.s.
Topolová 777/2,
735 42 Těrlicko,
Česká republika



Záruční a pozáruční servis:
tel.: +420 599 529 251
email: hlaseni.reklamaci@elmax.cz

Prodej náhradních dílů:
tel: +420 599 529 250
email: servis@elmax.cz

www.romocr.cz

Výhradný distribútor značky Romo pre Slovensko:
ELEKTRO STORE SK, s.r.o.
Horná 116
022 01 Čadca
Slovenská republika

Záručný a pozáručný servis:
tel.: +421 915 473 787
email: hlaseni.reklamaci@elmax.cz

Predaj náhradných dielov:
tel: +421 915 473 787
email: servis@elmax.cz

www.romo.sk

